

# 御 陵 洛 東 園 建 設 進 捗 の ご 報 告

御陵洛東園の工事はおかげさまで順調です。6月には法人本部内に準備室を開設させていただきました。準備室の主な業務は、利用者募集・職員採用・備品選定等で3月のオープンに間に合うようすすめております。御陵洛東園はユニット型の施設になりますが、このほど職員で構成された建設委員会でユニット名が決定しました。コンセプトは「なじみやすく覚えやすい」で、4階建ての各階を春夏秋冬にイメージし、1階は桜（春）、2階は葵（夏）、3階はもみじ（秋）、4階は水仙（冬）、そして各階は北町と南町に分かれます。利用者募集につきましては9月1日より開始しています。ご希望の方は担当ケアマネージャー様にご相談ください。詳細につきましてはホームページに掲載しています。近隣の皆様にはご迷惑をおかけしております。完成まで引き続きご協力を頂きますよう、宜しくお願いいたします。

記：川口



## 介護福祉士実務者研修 Web 学習講座

洛東園研修センターでは、今年度より「介護福祉士実務者研修 Web 学習講座」を開講しています。第一回目が7月1日～12月31日までの日程で行われています。パソコン・スマートフォン・タブレット等での通信学習でスクーリングやアフターフォローもあり、安心して受講していただけるプログラムです。

お問い合わせは「研修センター(075-561-1171)まで」



寄付寄贈

寄付金 別府 昭弘 様 大倉 教史 様  
寄贈品 株式会社輪奈織様・近畿中央ヤクルト販売株式会社様・天理教京都教区様・WFWP 京都第3 連合会様

ありがとうございました!

洛東園では見学、実習やボランティア等、随時受け付けております。お気軽にお問い合わせください。

## 洛東園だより

令和2年9月発行 / 社会福祉法人 洛東園  
発行責任者 / 西村 英亮

〒605-0981 東山区本町15丁目794  
電話番号 (大代表) 561-1171 FAX 531-8372

ホームページアドレス  
http://www.wf-rakutouen.com/

※記載中の写真はフリー配布素材と弊社で撮影した写真を使用し、撮影したものは全てご本人の了解を得て掲載しております。

編集にあたって

新型コロナウイルスの感染拡大により、公私ともに大きな行動制限を受け、私たちの日常生活は一変しました。洛東園でも今年度の行事等で中止又は延期を余儀なくされたものが多々あります。そうした中、広報誌にどのような記事を掲載すればよいのか、今年度の委員会メンバー 9名で話し合い、試行錯誤を重ねて本日無事発刊することができました。本誌では洛東園の感染症対策の一部もご紹介しています。ご一読頂きましたら幸いに存じます。

記：甲山

# 洛 東 園

## だより

2020.9



### 目次

秋のご挨拶	洛東園 園長 西村 英亮	1頁
活動だより (養護)		2頁
感染症対策		3頁～4頁
活動だより (デイサービス)		5頁
事業活動報告書		6頁
チャレンジ! 頭の体操		
寄付寄贈・編集後記、他		巻末

### Vol. 45

#### 洛東園の理念

歴史ある洛東園職員としての誇りを持ち、質の高い社会福祉人材を育成し、専門性を追求した支援を行い地域社会に貢献する

# 秋のご挨拶

社会福祉法人洛東園 園長 西村 英亮

**新**型コロナウイルス感染拡大が続く中、地域、関係者の皆様には感染拡大防止に努めて頂き、心より感謝を申し上げます。洛東園におきましても、職員一丸となりそれぞれの現場で徹底した感染防止対策に努めているところです。

**社**会福祉法人洛東園の法人理念の見直しにあたり、ご挨拶させていただきます。

昨年度、法人における社会福祉人材育成、研修体系、組織体制、就業規則、福利厚生等の見直しを行う上で、法人全職員へのアンケートを実施したところ、非常に多くの意見、要望がありました。それらをもとに法人理念の検証・見直しを行い、この度、新たな法人理念を定めさせて頂くことと致しました。

近年、社会福祉人材の確保が益々困難となってきておりますが、法人として未来の地域福祉を担う質の高い社会福祉人材の育成に真摯に取り組み、歴史ある社会福祉法人の職員としての誇りを持ち、地域社会に対して貢献していこうという全職員の強い思いを込めた法人理念にいたしました。

## 新しい法人理念

歴史ある洛東園職員としての誇りを持ち、  
質の高い社会福祉人材を育成し、専門性を追求した  
支援を行い、地域社会に貢献する

**ま**た、令和3年3月に新規開設予定の御陵洛東園の建築工事につきましては、現在のところ予定通りに進んでおりますが、今年度はその他にも従来型特別養護老人ホーム洛東園の増床工事と個室に近い居住環境改善工事を予定しております。ご利用者様とご家族の皆様におかれましては何かとご不便をおかけすることもあるかと存じますが、快適な生活環境整備のため、ご理解とご協力を賜りますようお願い申し上げます。



# 養護老人ホーム 中庭緑化プロジェクト



養護老人ホームでは、土壌改良を兼ねた中庭の様様替えを計画しました。

- 1 グリーンカーテンを作り、ベンチを設けてご利用者の憩いの場にする。
- 2 季節の花を植えて心の癒しを感じて頂く。
- 3 家庭菜園コーナーを作り、育てて収穫する楽しみ、調理をして食することの喜びを感じて頂く。できる限りご利用者にもお手伝いをして頂き、心温まる素敵な場所にしたいと取り組んでいます。ということで・・・まずは土壌改良です。

5月、中庭に植えてあった木や花を別の場所に移し替えて土を耕すことから始めましたが、これはさすがにご利用者にはお願いすることはできません。男性職員がコツコツ頑張り土を耕して平らにしました。その際、小石や瓦礫をふるいに掛けて取り除き、腐葉土を使用して土壌改良していきました。



## ゴーヤカーテンを作成

グリーンカーテン用ネットを設置しゴーヤを植えましたが、こちらは7月初旬にはツルがのびてほど良い日陰になりました。

ご利用者と一緒にお大葉、ミニトマト、キュウリ、ピーマン等の苗をプランターに植えました。特に大葉は成長が良く何度も収穫することができ、上々のスタートをきりました。



大葉の成長にびっくりじゃ



ここのお庭が



素敵なお庭に大変身(の予定。えうご期待)

これからは季節ごとの花を植えていく予定です。養護老人ホームは洛東園本部の一番奥の建物ですが、ご来園の際は一度中庭を見に来てください。お待ちしております。

記：神保

# 新しい生活スタイル

～ With コロナ ～

新型コロナウイルス感染症の流行をきっかけに、手洗い・マスク着用・消毒は勿論のこと、ソーシャルディスタンスの意識、三密回避、在宅勤務など、新しい生活スタイルが定着してきました。

## ソーシャルディスタンス

洛東園では三密（密閉・密集・密接）を防ぐため、各種会議や委員会等は広い本堂にて十分な換気のもと行っています。また、事務作業のデスクは固定せず、空いている部屋を自由に使用できるようにし、職員のウイルス感染に対する不安を和らげる配慮をしました。その他飛沫感染防止のため、受付や対面のデスク・面会室等にパーテーションも設置いたしました。



受付での検温



本堂に設置した会議スペース



密を避けた業務



受付



面会室のビニールパーテーション

## 園内消毒

感染拡大予防対策として「菌を中に持ち込まない。そして持ち出さない」を意識し、これまで以上に消毒に力を入れています。



正門にアルコール消毒液をご用意しました。職員の出勤・退勤時、来園者にも消毒のお願いをしています。



建物に入る時も、出るときもアルコール消毒できるよう設置しました。



もちろんデイサービス棟入口にもあります。



清掃スタッフカバドノブや手すりなどをこまめに消毒しています。

## マスク

新型コロナウイルス感染が拡大し、瞬く間に店頭からマスクが消えました。今迄経験したことがありません。診療所の看護職員は、ミシンを持ち込みご利用者のためマスクを作りました。また、自作のマスクを着用する職員が日を追うごとに増えていきました。そんな中、手作りマスクやマスクを作るための生地をご寄付くださる方がおられ、本当にありがたく使わせて頂きました。裏表紙の寄贈欄に記載させていただいております。ありがとうございました。

園長も寄贈マスクを使用しています。



寄贈マスク①



寄贈マスク②

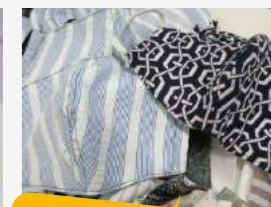

寄贈マスク③

## 知ってた？マスクの裏表



サージカルマスクの表面

不織布のサージカルマスクには裏表があります。プリーツが下を向いているほうが「表」（外側）です。ウイルスや花粉が溜まらないように下に向けておくことが大切です。お気を付けください。＊サージカルマスクもいろんなタイプのものでありますので、パッケージの説明を読んで着用しましょう。

記：小寺

## ステイホームの体操ご紹介

ステイホームでは運動不足に陥りがち…。少し体を動かすことで、ストレス解消・健康増進につながります。

### ローイング

（肩甲骨周りの筋肉を動かし、肩こりの予防にも！）

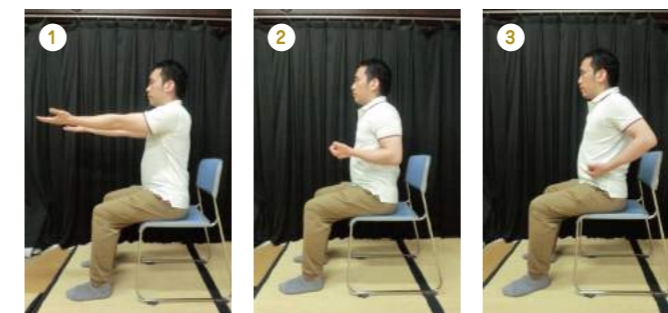

- ①背筋を伸ばして座り、胸前に伸ばした手を軽く握る。
- ②ゆっくりと肘を引く。
- ③ゆっくりと元の位置に戻す…の繰り返し。

### 腿上げ運動

（バランスを崩さないように、支えに手を添えながら！）

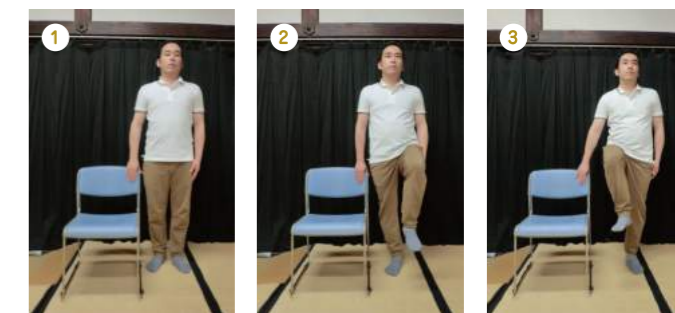

- ①背筋を伸ばして立つ
- ②前屈みになったり、のけぞらないように気を付けながら片足ずつゆっくりと腿を上げる…の繰り返し。
- ＊ゆっくりとした動き、腿と床が平行になる位置まで、を意識する。

記：日根野

# 活動だより

こちらのコーナーでは各部署の外出や施設内での楽しみなどを紹介します。

## 一般型デイサービス(2階)

入賞しました!! 一般型デイサービスでは様々な行事を企画しています。ご利用者と職員で制作した『連獅子』(150×90cm)が「月間デイ6月号」に掲載され、全国の読者に見ていただくことができました。これを励みに今後も様々な作品を作っていきたいと思っています。

右の写真は『兜飾り』と『兜リース』を制作したときの様子です。「家に飾っていると、皆で作業した時の楽しかったことを思い出して嬉しいわあ。」等、ご利用者に喜んで頂いています。デイ棟ロビーに都度作品を飾っていますので一度ご覧になって頂けたら嬉しいです。



## 認知症対応型デイサービス(3階)

美味しくできました。暑い日が続いていますが、皆で乗り切ろうと“水無月”を手作りしました。小麦粉と砂糖を水で練り合わせて牛乳パックに流し込み、電子レンジでチン!!一回取り出してから甘納豆を上のにのせて残った液を流し込み、もう一度チン!!後は冷やすと完成です。形よくできました。さあ、食べてみましょう。「美味しい!」「おかわり!」笑顔もたくさんで楽しい1日でした。今後もご利用者が心に残るイベントを考えていきます。



記：安井



### 水無月の由来

その昔、旧暦の6月1日に氷を口にすると夏バテしないとされていました。氷は庶民が手に入れるにはとても貴重なもの…。そこで氷に似せたお菓子が作られ、夏の暑さを乗り切ろうとしたのが“水無月”の始まりです。三角形に切るのは氷を意味し、上に載っている小豆には悪魔祓いの意味合いもあるそうです。“水無月”は縁起の良い京都の和菓子なんです。

## 令和元年度報告です。

### 社会福祉法人洛東園 事業活動計算書

(自) 平成31年4月1日(至) 令和2年3月31日 (単位:円)

勘定科目	当年度決算(A)	前年度決算(B)	増減(A)-(B)
収入			
介護保険事業収入	1,055,510,172	1,031,195,340	24,314,832
老人福祉事業収入	196,738,878	19,020,113	6,537,765
障害福祉サービス等事業収入	4,095,765	3,358,081	737,684
医療事業収入	33,147,742	28,497,783	4,649,959
その他の事業収入	422,538	236,880	185,658
人材育成事業収入	0	405,000	△405,000
経常経費寄附金収入	1,136,997	1,954,160	△ 817,163
サービス活動増減差額計(1)	1,291,052,092	1,254,322,415	35,203,735
費用			
人件費	858,622,122	811,559,273	47,062,849
事業費	170,717,042	172,283,474	△ 1,566,432
事務費	229,426,673	177,692,355	51,734,318
利用者負担軽減額	197,648	198,453	805
減価償却費	57,582,662	61,770,924	△ 4,188,262
国庫補助金等特別積立金取崩額	△ 17,394,442	△ 20,020,321	2,625,879
徴収不能引当金繰入	26,638	0	26,638
サービス活動費用計(2)	1,299,178,343	1,203,484,158	95,694,185
サービス活動増減差額(3)=(1)-(2)	8,126,251	52,364,199	△ 60,490,450
収入			
受取利息配当金収入	317,186	386,713	△ 69,527
その他のサービス活動外収益	11,347,406	10,562,178	785,228
サービス活動外収益計(4)	11,664,592	10,948,891	715,701
費用			
支払利息	18,086,124	11,391,581	6,694,543
その他のサービス活動外費用	6,053,639	6,244,281	△ 190,642
サービス活動外費用計(5)	24,139,763	17,635,862	6,503,901
サービス活動増減差額(6)=(4)-(5)	△ 12,475,171	△ 6,686,971	△ 5,788,200
経常増減差額(7)=(3)+(6)	△ 20,601,422	45,677,228	△ 66,278,650
収入			
施設整備等補助金収入	105,531,000	0	105,531,000
その他の特別収益	20,225,256	13,248,229	6,977,027
特別収益計(8)	125,756,256	13,248,229	112,508,027
費用			
固定資産売却損・処分損	31	6	25
国庫補助金等特別積立金取崩額(除却等)	△ 6	0	△ 6
国庫補助金等特別積立金積立額	105,300,000	1,014,000	104,286,000
特別費用計(9)	105,300,025	1,014,006	104,286,019
特別増減差額(10)=(8)-(9)	20,456,231	12,234,223	8,222,008
当期活動増減差額(11)=(7)+(10)	△ 145,191	57,911,451	△ 58,056,642
前期繰越活動増減差額(12)	1,131,491,295	1,073,439,471	58,051,824
当期末繰越活動増減差額(13)=(11)+(12)	1,131,346,104	1,131,350,922	△ 4,818
基本金取崩額(14)	0	0	0
その他の積立金取崩額(15)	110,171,033	40,140,373	70,030,660
その他の積立金積立額(16)	40,066,358	40,000,000	66,358
次期繰越活動増減差額(17)=(13)+(14)+(15)-(16)	1,201,450,779	1,131,491,295	69,959,484

### 社会福祉法人洛東園 貸借対照表

(令和2年3月31日現在) (単位:円)

資産の部				負債の部			
科目	当年度末	前年度末	増減	科目	当年度末	前年度末	増減
流動資産	997,013,525	1,260,801,532	263,788,007	流動負債	1,283,742,568	1,291,157,271	△ 7,414,703
現金預金	630,424,201	903,357,170	272,932,969	事業未払金	83,415,258	92,049,561	△ 8,634,303
事業未収金	174,662,616	165,942,896	8,719,720	その他の未払金	189,760,444	189,760,444	0
未収金	189,769,696	189,821,397	△ 51,701	1年以内返済予定設備資金借入金	950,360,000	950,360,000	0
未収補助金	261,000	0	261,000	1年以内返済予定リース債務	2,558,304	0	2,558,304
立替金	340,400	164,309	176,091	預り金	4,594	4,594	0
前払費用	1,184,310	771,120	413,190	職員預り金	983,964	6,892,804	△ 5,908,840
1年以内長期前払費用	397,940	397,940	0	仮受金	144,674	13,296	131,378
仮払金	0	346,700	△ 346,700	賞与引当金	56,515,330	52,076,572	4,438,758
徴収不能引当金	△ 26,638	0	△ 26,638	固定負債	480,914,912	523,600,000	△ 42,685,088
固定資産	2,648,369,381	2,346,920,804	301,448,577	設備資金借入金	473,240,000	523,600,000	△ 50,360,000
基本財産	2,040,840,077	2,072,486,861	△ 31,646,784	リース債務	7,674,912	0	7,674,912
土地	1,174,260,000	1,174,260,000	0	負債の部合計	1,764,657,480	1,814,757,271	△ 50,099,791
建物	866,580,077	898,226,861	△ 31,646,784				
その他の固定資産	607,529,304	274,433,943	333,095,361	純資産の部			
土地	28,492,910	0	28,492,910	基本金	143,995,429	143,995,429	0
建物	83,188,659	97,878,587	△ 14,689,928	国庫補助金等特別積立金	454,934,368	367,028,816	87,905,552
構築物	384,844	486,859	△ 102,015	その他の積立金	80,344,850	150,449,525	△ 70,104,675
機械及び装置	57,564	79,247	△ 21,683	次期繰越活動増減差額	1,201,450,779	1,131,491,295	69,959,484
車輦運搬具	289,277	723,774	△ 434,497	(うち当期活動増減差額)	△ 145,191	57,911,451	△ 58,056,642
器具及び備品	25,405,324	19,892,315	5,513,009	純資産の部合計	1,880,725,426	1,792,965,065	87,760,361
建設仮勘定	374,670,000	0	374,670,000	負債及び純資産の部合計	3,645,382,906	3,607,722,336	37,660,570
ソフトウェア	131,040	194,076	△ 63,036				
無形リース資産	10,233,216	0	10,233,216				
その他の積立資産	65,033,000	135,137,675	△ 70,104,675				
差入保証金	4,000,000	4,000,000	0				
長期前払費用	331,620	729,560	△ 397,940				
その他の固定資産	15,311,850	15,311,850	0				
資産の部合計	3,645,382,906	3,607,722,336	37,660,570				